

El Ideam comunica al Sistema Nacional de Gestión del Riesgo de Desastres (SNGRD) y al Sistema Nacional Ambiental (SINA)

## Seguimiento de la primera temporada de lluvias, predicción de las precipitaciones y evolución de las condiciones de La Niña 2021-2022 para el segundo semestre del año

- *Se incrementa la probabilidad de que el fenómeno de La Niña se mantenga en el segundo semestre de 2022. Análisis propios del Ideam y de los centros internacionales de predicción climática indican que La Niña sigue presente y se prevé que se extienda durante el segundo semestre del año y nos acompañe en la segunda temporada de lluvias con una probabilidad entre 61% y 87%, con intensidad entre débil y moderada.*
- *Ante la presencia de la primera temporada de lluvias y el acompañamiento del fenómeno de La Niña se mantendrán las precipitaciones sobre lo normal en junio y julio. El Instituto de Hidrología, Meteorología y Estudios Ambientales - Ideam recomienda reforzar las medidas preventivas debido a los impactos sociales, ambientales y económicos que se pueden presentar con este tipo de eventos, así como especial atención en el monitoreo de precipitaciones extremas, vendavales, granizadas, crecientes súbitas, deslizamientos, avenidas torrenciales, avalanchas e inundaciones en el territorio nacional.*

**Viernes 20 de mayo de 2022.** De acuerdo con el Instituto Internacional de Investigación para Clima y Sociedad – IRI, por sus siglas en inglés, en su informe del 19 de mayo, las temperaturas de la superficie del mar (TSM) se mantienen por debajo del promedio (fortaleciéndose ligeramente) en el Pacífico ecuatorial centro-oriental. Las variables oceánicas y atmosféricas clave se han mantenido consistentes con las condiciones de La Niña, aunque los vientos del este y las temperaturas frías del subsuelo se han debilitado ligeramente. Todavía se mantiene un aviso de La Niña para mayo de 2022.

La gran mayoría de los modelos predicen que las TSM permanecerán por debajo de lo normal en el nivel de La Niña débil hasta junio-agosto de 2022. El pronóstico ENOS basado en un modelo objetivo pronostica una continuación del evento La Niña con alta probabilidad (62% de probabilidad) durante junio-agosto de 2022, continuando en el otoño del hemisferio norte (septiembre-octubre-noviembre) y principios del invierno (diciembre –enero-febrero) con 55- 60% de probabilidad. Incluso, se prevé que se extienda hasta comienzos del año 2023.

En lo transcurrido de mayo, se ha mantenido el enfriamiento en gran parte de la cuenca del océano Pacífico tropical, y el comportamiento atmosférico ha estado presentando la dinámica propia de una fase ENOS-La Niña. Por lo anterior, y de acuerdo con los centros internacionales de predicción climática, se presentan los siguientes comportamientos:

1. La condición actual en la cuenca centro-oriental del océano Pacífico tropical está asociada a la presencia del fenómeno ENOS-La Niña de débil a moderada.
2. Hay probabilidad del 87% de que esta condición (La Niña) se mantenga durante el trimestre mayo-junio-julio.

3. Existen probabilidades de que se mantenga hasta el trimestre septiembre-octubre-noviembre (alrededor del 61 %) **en la segunda temporada de lluvias del año, la más significativa del país**; e incluso, se extienda al primer trimestre del 2023.

El pronóstico objetivo basado en el modelo de mediados de mayo otorga mayores probabilidades a la ocurrencia del fenómeno La Niña para lo que resta del 2022 (entre 61% y 87% de probabilidad).

Por lo anterior, el comportamiento esperado de las variables meteorológicas para los próximos seis meses en Colombia no solo estará influenciado por el ciclo estacional propio de la época del año y de oscilaciones de distinta frecuencia como las ondas intraestacionales y ecuatoriales; sino también dependerá de la evolución de La Niña y de la Temporada de Huracanes que inicia oficialmente el primero de junio (Figura 2).

En respuesta a ello, el modelo de predicción climática del Ideam para la precipitación estima, durante el trimestre consolidado **junio-julio-agosto**, precipitaciones superiores al 30% por encima de los promedios históricos en gran parte de las regiones Caribe y Andina; así como, en el sur de la región Pacífica y los piedemontes Llanero y Amazónico. Además, no se descartan volúmenes de lluvias por encima al 60% en el centro del litoral Caribe, Sierra Nevada de Santa Marta, Península de La Guajira y archipiélago de San Andrés, Providencia, Santa Catalina y los Cayos, así como el centro y sur de la región Andina, principalmente. Para el resto del país se prevén precipitaciones propias de esta época del año (Figura 1).



Figura 1. Mapas de predicción de la precipitación para el período comprendido entre junio, julio y agosto de 2022 (Colores azules lluvias por encima de los promedios históricos, blancos cercanos a la climatología de referencia y amarillos por debajo de los promedios históricos).

Para la segunda temporada de lluvias, generalizada en el país (**septiembre-octubre-noviembre**), se predicen precipitaciones superiores al 20% por encima de los promedios 1991-2020 en gran parte de la región Caribe, norte y centro de la región Andina y Piedemonte Llanero. Sobre el resto del país se prevén precipitaciones cercanas a sus promedios históricos. Estas predicciones las estaremos actualizando continuamente y se estarán difundiendo próximamente.

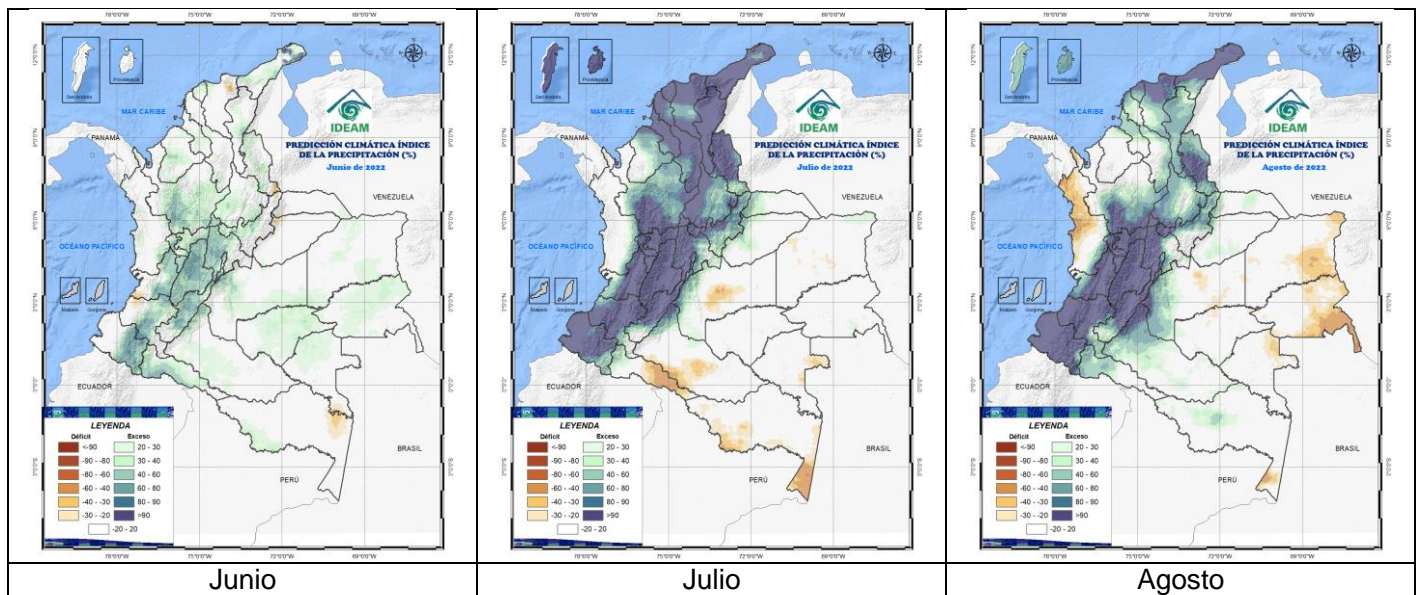

Figura 2: El pronóstico de probabilidad oficial de CPC/IRI ENSO, basado en un consenso de los expertos del CPC y el IRI.  
 Fuente: CPC/IRI. Publicado el 12 de mayo de 2022.

Se recomienda al Sistema Nacional de Gestión del Riesgo de Desastres - SNGRD, a los alcaldes, gobernadores y consejos municipales y departamentales de gestión de riesgo de desastres y a la comunidad redoblar los planes de prevención, atención y contingencia ante la probabilidad de inundaciones, avalanchas, crecientes súbitas y deslizamientos de tierra, especialmente, en los barrios y en las viviendas ubicadas en las laderas de los municipios y ciudades de las regiones Andina, Caribe, Orinoquia y Piedemonte Amazónico, así como en zonas ribereñas de los grandes ríos, arroyos, quebradas, ante los incrementos súbitos de niveles e inundaciones.

Así mismo, activar los planes de prevención y atención por parte de los sectores de salud, transporte, agropecuarios, de vivienda, educación, turismo, comercio e industria e hidroeléctrico, ante la probabilidad de eventos extremos de lluvia.

El Ideam continúa con el monitoreo de las condiciones atmosféricas y les recomienda a las entidades del Sistema Nacional para la Gestión del Riesgo de Desastres - SNGRD y del Sistema Nacional Ambiental - SINA, estar pendientes de la información diaria, semanal y mensual, así como de los boletines especiales que emite el Instituto.

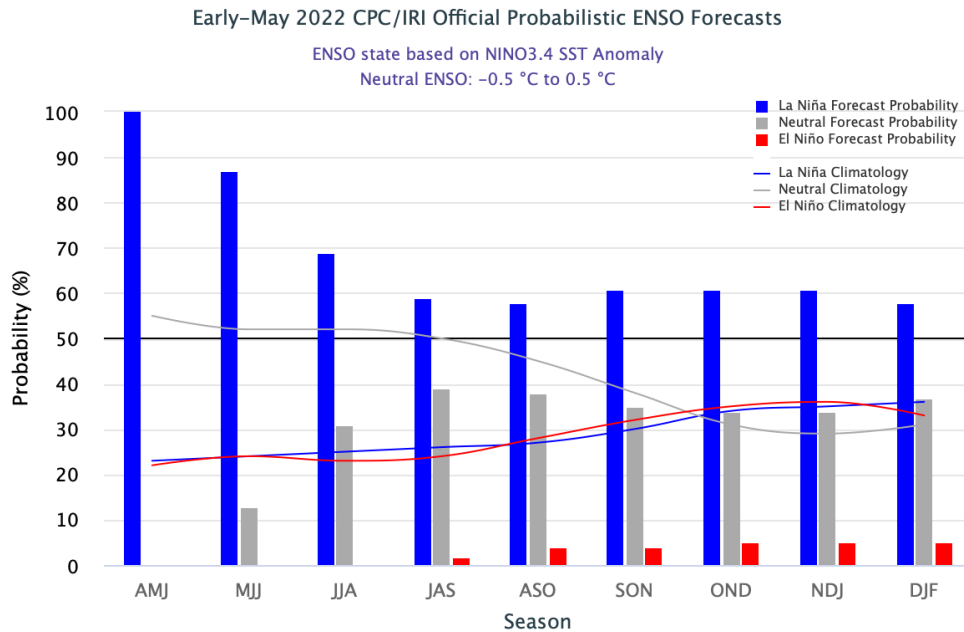
De igual manera, a la Región Caribe y el archipiélago de San Andrés, Providencia y Santa Catalina se recomienda estar atentos a los comunicados de ondas tropicales y huracanes, ante la posibilidad de eventos extremos de lluvias, incremento de la altura de las olas y fuertes vientos en la zona insular, marítimo y costero.

A la comunidad en general, que desarrolla actividades en campos abiertos, tomar las medidas necesarias en caso de que se presenten tormentas eléctricas, así como reforzar las medidas preventivas desde ahora por la llegada de la segunda temporada de lluvias.

Para más información relacionada con el pronóstico y las alertas hidrometeorológicas vigentes, le recomendamos consultar los siguientes enlaces:

<http://www.ideam.gov.co/web/tiempo-y-clima/boletin-de-seguimiento-fenomeno-el-nino-y-la-nina>

<http://www.pronosticosyalertas.gov.co/boletines-e-informes-tecnicos> [http://www.ideam.gov.co/web/tiempo-y-clima/prediccion-climatica/-/document\\_library\\_display/IjPLJWRaQzCm/view/96293907](http://www.ideam.gov.co/web/tiempo-y-clima/prediccion-climatica/-/document_library_display/IjPLJWRaQzCm/view/96293907)

**#LaPrevenciónEsDeTodos**